Низовский А. А.

Дни войны (Лебедянь по материалам тамбовской печати 1914–1917 гг.) [1]

1914 год принес в Лебедянь все беды военного лихолетья: рост цен, нехватку продуктов, топлива, предметов первой необходимости. Вдобавок, урожай 1914 года оказался плохим: в Сезеновской, Троекуровской, Трубетчинской, Больше-Избищенской и других волостях центральной части уезда отмечался недород. И в городе, и в уезде остро ощущался недостаток квалифицированных специалистов: с началом мобилизации в армию были призваны пять врачей, агроном, многие земские учителя.

Не хватало и рабочих рук. Ушедших на войну крестьян частично заменяли пленные германцы и австро-венгры. В сентябре 1914 года в Лебедянь из губернии пришел запрос: для каких работ требуются военнопленные? Лебедянская городская управа сообщила в ответ, что в городе имеется надобность срыть Кладбищенскую и Турецкую горы, очистить три пруда, отрыть берег реки и проложить дорогу вдоль берега. На эти работы управа просила прислать 50 военнопленных. Вскоре и на крестьянских полях замелькали серые мундиры немцев и австрийцев. К началу 1917 г. в Лебедянском уезде на сельскохозяйственных работах находилось 905 военнопленных.

3 августа 1914 г. Лебедянское уездное земское собрание постановило оборудовать в Лебедяни временный госпиталь для раненых на 25 коек, а по заполнении его - такой же госпиталь в селе Добром. Купец А. Н. Шатилов бесплатно предоставил для этой цели в Добром отапливаемое помещение. В сентябре 1914 года в Лебедяни открылся еще один лазарет для раненых - на 12 коек. 29 ноября 1914 года был сформирован Лебедянский местный комитет Российского общества Красного Креста. В его состав вошли 47 представителей местной интеллигенции, купечества, духовенства, чиновничества. Комитет возглавила Е. А. Бехтеева, супруга уездного предводителя дворянства. Начался сбор средств на военные нужды. Монахини Сезеновского и Троекуровского монастырей ходили по городу с кружками: «На нужды войны», «На помощь народам Сербии и Черногории», и т. д. За первые два месяца войны только монахини Троекуровского монастыря собрали в кружки пожертвований на 17 рублей.

Уже со второго года войны уезд наводнили перекупщики. Начались перебои с продовольствием, в губернском Тамбове хлеб продавался по карточкам. Лебедянь этого избежала, но цены росли стремительно. За один военный год цены выросли выше, чем за три предыдущих года. Черный хлеб в начале 1916 г. стоил 3 коп. за фунт, к концу весны 1916 г. - 4,5 коп. за фунт, к весне 1917 г. эта цена достигла 7 коп. за фунт и почти сровнялась с довоенной ценой на мясо. Проблемой становилось самогоноварение. В некоторых селах этим занимались чуть ли не поголовно, цена на самогон составляла от 3 до 6 руб. за бутылку. Помимо того, что на самогон уходил так необходимый хлеб, из-за некачественного изготовления имели место частые случаи отравления самогоном.

Борясь с ростом цен и спекуляцией, городская дума устанавливала таксы и предельные цены на продукты питания. Постановлением от 7 апреля 1916 г. запрещалась до 12.00 часов дня - т. е. пока горожане идут на рынок - оптовая скупка продовольствия и топлива на базарах и покупка их вне базарных

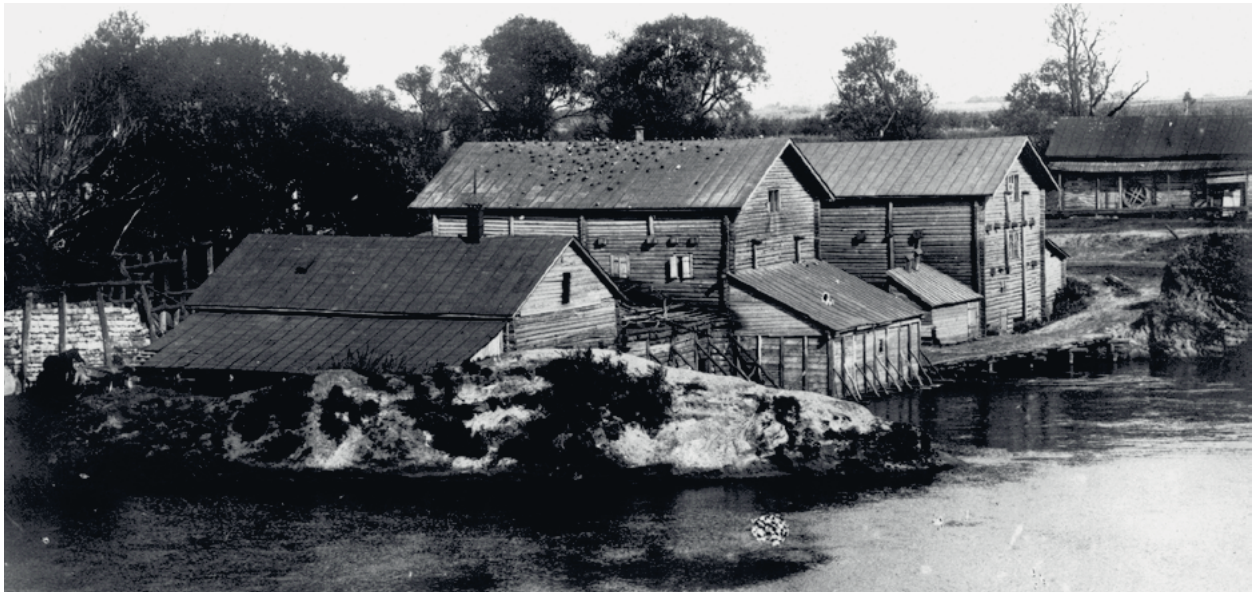

❒ Городская мельница на Дону. Лебедянь, 1910–е гг.

УТРЕННІЯ ЦѢНА 5 КОП.

ТЕЛЕГРАММЫ

(Петроградскаго Телеграфнаго Агентства).

Понедѣльникъ 30 марта 1915 г.

Телеграммы продаются въ магаз. И. А. Чурилина.

ОТЪ ШТАБА ВЕРХОВНАГО ГЛАВНОКОМАНДУЮЩАГО.

Къ западу отъ Нѣмана продолжаются частные бои въ районѣ рѣки Шещупы. Въ Карпатахъ непріятель 27 марта и въ ночь на 28 марта густыми колонами, поддержанными сильной артиллеріей, упорно атаковалъ наши войска, перешедшія въ Ростокскомъ направленіи на южные склоны главнаго хребта. Эти аттаки нами отбиты съ огромными для непріятеля потерями, причемъ нами захваченъ въ плѣнъ одинъ баталіонъ, 23 офицера и три пулемета. Въ ужокскомъ направленіи послѣ упорнаго боя мы овладѣли нѣсколькими высотами, причемъ захвачено 1000 плѣнныхъ съ 22 офицерами и 4 пулемета. Въ стрыйскомъ направленіи непріятельскія аттаки продолжаются. На другихъ участкахъ нашего фронта безъ существенныхъ перемѣнъ.

Печатать разрѣшено. Лебедянь, типографія И. Н. Чурилина.

❒ «Утренние телеграммы» – информационный листок о событиях войны, печатавшийся и распространявшийся магазином И. А. Чурилина в Лебедяни. 1915 г.

площадей. Ограничения устанавливались на рост платы за воду, на рост оплаты за поездку на извозчике и др.

Вторая военная зима обнажила проблему нехватки топлива. Как великое событие воспринимались известия о том, что «из Саратова в Лебедянь отправлено 5 цистерн керосина», «из Воронежа в Лебедянь отправлено 50 вагонов дров», и т. п. Резко обострился квартирный вопрос. Цены на жилье взвинчивались до крайности. Некоторые домохозяева, чтобы освободить квартиры, даже прибегали к выселению квартирантов. Летом 1917 г. городская дума была вынуждена принять специальное постановление, запрещающее повышение цен на жилые помещения. Рост цен на жилье обуславливался большим количеством эвакуированных. Так, в Лебедянь было эвакуировано Виндавское реальное училище. В июне 1917 г. педсовет училища предложил городской думе принять это училище в качестве постоянного учебного заведения в Лебедяни. Дума, «несмотря на желательность этого», отклонила предложение за отсутствием подходящего помещения. С аналогичной просьбой обращалась группа преподавателей Могилевской женской гимназии. Летом 1917 г. гордума дала согласие на эвакуацию в Лебедянь Вилейской учительской семинарии.

Зимой 1916/17 гг. появились многочисленные случаи краж. Похищали скот, одежду, продукты. «Подонки всплывают», - комментировали газеты.

Известие о свержении самодержавия в Лебедяни было получено 13 марта 1917 года. Несмотря на это, до некоторых сел, например, до Куймани, манифест об отречении не дошел и спустя пять недель. Поэтому во многих селах плохо понимали происходящее и среди крестьян ходили самые фантастические слухи. Переход к новому строю в городе и уезде совершился безболезненно. Комиссаром Временного пра-

❒ Крестный ход на углу Кузьминской и Христорождественской улиц. Лебедянь, 1900–е гг.

вительства по г. Лебедяни и Лебедянском уезду был назначен присяжный поверенный А. Ф. Флеровский. Была образована временная власть - Комитет общественной безопасности (КОБ). В его состав вошли 5 представителей от земства, 3 от города, 5 от представителей свободных профессий, 3 от служащих в казенных учреждениях, 3 от служащих в земстве и городской управе, 2 от союза потребительских обществ, 1 от железнодорожников, 5 от мещан, 2 от офицеров и 2 от солдат расквартированного в городе 213-го запасного пехотного полка.

На первом заседании Комитет избрал исполком, в который вошло по одному представителю от каждой группы. Было решено, что представители от других групп населения будут кооптироваться в исполком по мере избрания (в дальнейшем в состав Комитета вошли 5 представителей от трудового населения, 3 от приказчиков, 1 от Лебедянского общества взаимного кредита, 5 от учительства, 2 от духовенства, представители крестьянства - по 2 от волости). Комитет обратился к населению с воззванием «по поводу переживаемых событий».

На втором своем заседании, состоявшемся 9 марта 1917 года, Комитет утвердил в должности новую администрацию - помощника уездного комиссара, двух участковых комиссаров по городу Лебедяни и двух по уезду. Было решено сохранить канцелярию бывшего полицейского управления, а дела передать органам городского самоуправления. Был избран уездный продкомитет, выбраны 4 представителя на съезд делегатов уездных комитетов Тамбовской губернии: Флеровский, Коротеев, Шилов и Дроздов. Лебедянская городская дума в обновленном составе приняла обращение к Временному правительству, в котором, в частности, говорилось: «Лебедянская городская дума в наполненном демократическом элементом составе горячо приветствует Временное правительство в его титанической работе на благо Родины, выражает полную готовность в лице Лебедянского городского самоуправления поддерживать правительство в его самоотверженном стремлении вывести дорогое Отечество на путь свободы и созидания, решения судьбы своего великого народа в Учредительном собрании».

Перед новыми органами власти стояли те же проблемы, накопившиеся за годы войны: дороговизна, нехватка продовольствия и топлива, брожение в деревне, рост преступности. Для решения продовольственного вопроса и снабжения армии начала широко применяться система реквизиций. Еще в феврале у лебедянского торговца Н. Кузнецова было реквизировано более 200 пудов подсолнечного масла. В начале мая Лебедянский упродком начал реквизицию хлеба для армии. Сопротивления этим жестким мерам первоначально почти не было. Крестьяне с. Кривец сами предложили для нужд армии 1 тыс. пудов ржи и 100 пудов сухарей. В Куймани по почину волостного комитета было собрано 200 руб., 400 мер ржи, местное потребительское общество выделило 2000 руб. Конфликт случился в селе Ищеине: местный волисполком посадил под арест на 5 суток всех членов местного волпродкома, который возглавлял сельский врач, за то, что те без позволения исполкома начали производить реквизицию хлеба. Несмотря на распоряжение Лебедянского комиссара об освобождении арестованных, они были выпущены только по истечении срока ареста.

С начала лета в работе продкомов начали возникать сбои. Землевладельцы и крестьяне стали отказываться сдавать хлеб и скот для армии, попытки реквизиций вызывали недовольство. В Добром был разогнана волпродком, по всему уезду сельские сходы выносили приговоры о снижении цен. В Сезенове волпродком реквизировал всех овец, принадлежащих Сезеновскому монастырю. Настоятельница обратилась с жалобой к архиерею.

❒ Дворянская улица. Лебедянь, 1910–е гг.

К осени обострилась проблема с топливом. Уком по топливу установил твердую цену на дрова 25 коп. за пуд и нормы отпуска - 25 пудов дров в месяц на каждую печь, крестьянам пригородных слобод - не более 15 пудов и только нуждающимся при наличии удостоверения от волостных земских управ.

Резко начала расти преступность. Иногда бывали случаи просто анекдотичные - так, в апреле милицией был задержан некий дворянин Иосиф Жукевич-Кош, который, выдавая себя за ревизора из Петрограда, посетил Лебедянский Троицкий монастырь и намеревался посетить другие монастыри. В действительности Жукевич оказался самозванцем. Но случались и гораздо более серьезные преступления. Чудовищным событием, потрясшим Лебедянь, стало зверское убийство в ночь на 9 мая семьи купца-кожевника Новгородова. Быле зарезаны сам хозяин А. П. Новгородов, его жена, трое малолетних детей, брат Новгородова, приемыш, работник и кухарка. Вырезав всю семью, убийцы стащили все трупы в одну комнату, и сложив их в кучу, подожгли ограбленный дом и скрылись. На похороны убитых собрался весь город. «Ужасную процессию похорон нельзя забыть», - писал очевидец. Город был крайне встревожен этим преступлением. В некоторых домах даже спали по очереди, в то время как другая часть членов семьи стояла на карауле.

После убийства семьи Новгородова было созвано экстренное заседание городской думы. Постановили ассигновать на милицию дополнительно 500 рублей, организовать уголовный сыск, привлечь к этому земство; увеличить число милиционеров в городе до 34, в том числе 4 конных; организовать ночную охрану города; обратиться в Министерство юстиции с просьбой о заключении в тюрьму тех уголовников, которые были освобождены по амнистии при условии отправки на фронт, но уклонявшихся от мобилизации. Было увеличено жалованье милиционерам: из военных - 55 руб., из вольных - 75 руб., старшему милиционеру - 100 руб., конным - 120 руб. в месяц. В уезде на каждом милицейском участке число милиционеров было увеличено до 5. Несколько позднее были учреждены должности участкового начальника милиции с помощником и двумя старшими милиционерами.

Несмотря на эти меры, убийства и грабежи продолжались. Спустя четыре дня после убийства Новгородовых в с. Круглом трое грабителей проникли в церковь, ломом убив двух церковных сторожей. Проходивший мимо крестьянин заметил огонь, созвал мужиков, которые самосудом убили грабителей тем же самым ломом. В Пригородной волости на крестьянина, искавшего лошадей, напали вечером в овраге двое неизвестных, угрожая оружием, потребовали денег. Мужику удалось бежать, в него стреляли, но промахнулись. А в ночь на 22 мая двое громил в солдатской форме ворвались через разбитое окно в дом еврея-подрядчика близ Троицкого монастыря. От звона разбитого стекла жена хозяина дома завопила

❒ Солдаты одной из воинских частей в революционные дни 1917 г.

«Караул!», хозяин сшиб одного нападавшего, но был ранен в плечо и шею ножом. Громилы бросились бежать, истекающий кровью хозяин схватил одного из них за шинель, которая осталась в его руках. В кармане шинели оказалась записная книжка владельца с адресом и личным номером. По этим данным милиция отыскала в близлежащих казармах запасного полка участников грабежа.

В течение 1917 года были организованы выборы в местные органы власти. Городские выборы были назначены на 18 июня, но в день выборов в избирательный участок пришли солдаты, уничтожили бюллетени и тем самым сорвали выборы. Этим они выразили протест по поводу якобы неправильно составленных избирательных воинских списков. Выборы в городскую думу удалось провести только 29 августа. На первом заседании гордумы нового состава 14 сентября городским головой был избран В. В. Кочетыгов, председателем гордумы - А. Ф. Флеровский. В июне было введено волостное земское самоуправление, в течение лета проходили выборы 535 гласных волостных земств. 15 октября прошли выборы в Лебедянское уездное земское собрание.

С лета 1917 года начинают нарастать самозахваты земли. Крестьяне захватили все земельные участки Троицкого монастыря со всеми постройками. В течение лета была вырублена заповедная роща Троицкого монастыря - последний остаток древнего Романцевского леса. На порубках крестьяне выпасали скот, вытаптывавший ростки нового леса. С другой стороны, крестьяне воспротивились рубке леса в лесной даче Ю. С. Лоначевской (Шовская вол.), которую вел уком по топливу для обеспечения топливом казарм 213-го запасного полка.

Крестьяне с. Лубны, арендовавшие землю у липецкого купца Шелихова, собрав урожай отказались платить за аренду, мотивируя это тем, что «теперь новые порядки». Несколько месяцев спустя, 3 ноября, имение Шелихова было разграблено группой лубенских крестьян во главе с солдатом Климом Крюковым. К ним присоединились крестьяне с. Варваринка. Приказчика Н. Овчинникова, обыскав, отпустили с миром, хлеб вывезли, лошадей и скот угнали. Дом не сожгли, но разграбили, переломали мебель, побили окна. 28 октября было разграблено и сожжено имение дворянина Н. Г. Наумова в 2,5 верстах от с. Грязновки. Имение горело всю ночь, с 8 вечера до 3 часов утра. К концу года большинство частновладельческих земель было захвачено крестьянами.

В начале ноября Лебедянская городская дума выступила с протестом против насильственного захвата власти большевиками. Несмотря на это, в Лебедяни готовились к выборам в Учредительное собрание.

Выборы состоялись в воскресенье, 12 ноября 1917 г. В избирательных бюллетенях фигурировали в том числе и местные кандидатуры: по списку №2 (Союз земельных собственников) - А. Р. Кошелев, по списку №5 (партия Народной свободы) - М. И. Зуев, по списку №4 (Трудовая народно-социалистическая партия и Съезд кооперативных организаций) - С. А. Чурилин, председатель правления Лебедянского Союза потребительских обществ. Предвыборная кампания велась с помощью агитаторов. По городу бегали мальчишки с листовками: «Голосуйте за список такой-то!». По селам ездили ораторы, собирались сходы, где разъяснялись правила выборов и велась агитация. По свидетельству очевидца, в Куйманской волости солдат-большевик так агитировал крестьян: «Керенский главный буржуй, он отправил свою жену в Америку с громадным капиталом, а сам еврей и все правительство набрал из евреев и буржуев, он тайком продает Россию Германии, а с Корниловым действовал в мятеж вполне солидарно. Большевики - единственная партия, которая сейчас же заключит мир и передаст землю крестьянам». На вопрос о том, каким образом большевики вскоре замирятся, агитатор ответить не смог.

День 12 ноября выдался дождливым, но народ шел на выборы непрерывно, с заметной охотой, большинство - с сознанием серьезности дела. Выборы по уезду в целом прошли спокойно, за исключением с. Павловского, где местный агитатор, А. Лапшин, накануне агитировал за список №5 (партия Народной свободы). Не разобравшись, многие согласились его поддержать, но узнав, что это буржуазная партия, озлобились и бросились толпой бить и грабить Лапшина. Только вмешательство члена волостной управы спасло того от расправы.

Результаты выборов продемонстрировали громадную поддержку лебедянским обществом партии эсеров: в городе за нее проголосовали 1194 избирателя, в уезде – 48425. На втором месте оказались большевики – 5 голосов по городу и 8371 голос по уезду, на третьем - партия Народной свободы (140 и 1397 голосов соответственно). Таким образом, большинство представителей в Учредительное собрание от Лебедяни и уезда провели эсеры - 13 депутатов, и большевики - 3 депутата. Лебедянская городская дума еще успела принять запоздалое приветствие избранному составу Учредительного собрания, но уже произошедшая к этому времени 25 октября/7 ноября 1917 г. революция в Петрограде перечеркнула все надежды на возвращение страны к мирной жизни.

Примечания:

1. Использовались материалы газет «Тамбовский земский вестник», «Тамбовский край» за 1917 г.